Zugestellt durch Post.at | Amtliche Mitteilung

GREIFENBURG 2020

Jahrgang 07 | Juli 2020 | Ausgabe 1

INFORMATIONEN AUS DER MARKTGEMEINDE GREIFENBURG

© AlfonsHPirker_Bilderwerstatt

„Wir wünschen Ihnen einen erholsamen und vor allem gesunden Sommer!"

Ihr Bürgermeister Sepp Brandner und das Team der Gemeindeverwaltung!

Liebe Greifenburgerinnen und Greifenburger, geschätzte Jugend!

Ich hoffe, Sie alle haben die letzten Wochen und Monate gut und vor allem gesund überstanden.
Die Covid-19-Pandemie hat die Weltbevölkerung wie noch keine Erkrankung zuvor gefordert. Die uns bis dahin völlig unbekannte Viruserkrankung erforderte Einschränkungen in allen Bereichen des täglichen Lebens. Maßnahmen im wirtschaftlichen, gesellschaftlichen, sozialen und privaten Bereich führten teilweise sogar bis zum Stillstand (Lockdown) unseres gewohnten Lebensablaufes. Glücklicherweise konnte der allgemeinen Verunsicherung Dank dem professionellen Handeln systemrelevanter Einrichtungen entgegengetreten werden. Von den Rettungsdiensten über die medizinische Versorgung, die Pflege und Betreuung, den Einzelhandel bis hin zu den behördlichen Ämtern hat die Grundversorgung sichergestellt werden können. Die Grundbedürfnisse des täglichen Lebens konnten gedeckt werden und trotz der permanenten Gefahr der Ansteckung wurde durch die Disziplin aller Beteiligten die Verbreitung des Virus nahezu gestoppt.
Es wird dennoch notwendig sein, zukünftig mehr VORSICHT und EIGENVERANTWORTUNG im Umgang des Miteinanders zu pflegen. Diese Einschränkungen bedeuten keinesfalls einen Verlust der Lebensqualität. Vielmehr kann unter Einhaltung gewisser Verhaltensregeln und gegenseitiger Rücksichtnahme mehr LEBENSQUALITÄT in solch schwierigen Zeiten erreicht werden.
In diesem Kontext möchte ich auch die Sicherstellung der Grundbedürfnisse mit Produkten der regionalen Erzeuger hervorheben. Unsere ländliche Struktur und das regionale Angebot haben wesentlich dazu beigetragen, dass diese Ausnahmesituation gelingend bestritten werden konnte. Ich hoffe, das Umdenken der letzten Zeit trägt dazu bei, dass auch langfristig die Wertigkeit von regionalen Produkten erkannt wird und wir alle vermehrt zu heimischen Produkten greifen. Ich bin überzeugt, dass durch eine Stärkung der heimischen Produktion die künftige Versorgungssicherheit noch besser sichergestellt werden kann.

geschätzte Geburtstagskinder mit besonderen Jubiläen …
… Leider war es mir in dieser Zeit auch nicht gegönnt, euch zu euren runden Jubiläen persönlich zu besuchen und die Geburtstagsgratulation zu überbringen. Ich möchte aber auf diesem Wege herzlich „ALLES GUTE ZUM GEBURTSTAG“ und vor allem Gesundheit wünschen.

Was hat sich trotzdem getan?
Ungeachtet der massiven Einschränkungen konnten anstehende Vorhaben vorangetrieben und neue Investitionen aufgestellt werden.

B100 Drautalstraße
Das Vorprojekt zur neuen Trassenführung ist abgeschlossen und die planerischen Unterlagen wurden den betreffenden Grundeigentümern von den Fachbeamten des Amtes der Kärtner Landesregierung im April vorgestellt. Vorgebrachte Bedenken und Wünsche wurden aufgenommen und sollen in das Einreichprojekt eingearbeitet werden. Das Einreichprojekt sollte im Juli 2020 fertig gestellt werden und vom Planungsbüro den Fachabteilungen Verkehrsrecht / Verkehrssicherheit und Finanzen vorgelegt werden. Aus jetziger Sicht erscheint es realistisch, die formelle Abwicklung des Projektes „B 100 – Umfahrung Greifenburg“ (Radlach – Berg) bis Sommer 2021 abzuschließen und den Baubeginn im Herbst 2021 umzusetzen. .

Kloster Waisach
Nach mehrjähriger Vorbereitungszeit konnte nun der Verkauf des gemeindeeigenen Klosteranteils an Dr. Wilfried SEYWALD fixiert und unterschrieben werden. Dr. Wilfried SEYWALD plant nach abgestimmten Gesprächen mit dem Bundesdenkmalamt und den planerischen Unterlagen eines renommierten heimischen Planungsbüros eine Wellnessoase mit dem klingenden Namen „Klosterbad“. Wie sie der Einschaltung von Dr. Wilfried SEYWALD in dieser Zeitung (Seite 4) entnehmen können, ist für 09.07.2020 eine Präsentation geplant. Eine rege Teilnahme würde mich sehr freuen.

Sanierung des Friedhofs Greifenburg
Am 25.06.2020 wurde die Umsetzung des Sanierungskonzeptes des Friedhofs Greifenburg beschlossen. Es ist vorgesehen, dass ein barrierefreier Zugang, eine WC-Anlage, mehrere Wasserentnahmestellen und eine Wegbeleuchtung errichtet werden. Außerdem wird der Friedhofsvorplatz instandgesetzt und es werden die dringend benötigten Urnenbeisetzungsplätze geschaffen. Die Baumaßnahmen sollen dieses Jahr so zeitig begonnen werden, dass zu Allerheiligen alle wesentlichen Arbeiten abgeschlossen sind. Die Projektkosten belaufen sich auf ca. 364.000 Euro.

Bauernmärkte
Auf Initiative der Gemeinde, des Tourismusverbandes Greifenburg und der einheimischen Bauernschaft hin finden heuer erstmals Bauermärkte in unserer Gemeinde statt. Der Startschuss für die Märkte erfolgte am 26. Juni. Für das heurige Jahr sind noch zwei weitere Termine geplant: **Freitag, 17. Juli und Freitag, 14. August, jeweils am Gemeindeplatz mit Beginn um 17:00 Uhr**.
Ich lade Sie herzlich ein, die Märkte zu besuchen und mit Ihrem Einkauf die heimischen Landwirte und Direktvermarkter zu unterstützen!

Impressum

DRUCKLAND KÄRNTEN PERFECTPRINT

Greifenburg 2020
Amtliche Mitteilungen der Marktgemeinde Greifenburg.
Herausgeber und für den Inhalt verantwortlich: Marktgemeinde Greifenburg, Hauptstraße 240, 9761 Greifenburg.
Verlag, Anzeigen und Gesamtherstellung:
Santicum Medien GmbH, Willroiderstraße 3, 9500 Villach, Tel.: 04242/30795, E-Mail: office@santicum-medien.at.

Sprungturm Badesee
Unser beliebter Sprungturm am Badesee wird erneuert. Die Vorbereitungsarbeiten sind im Gange und die Montage erfolgt in den nächsten Tagen. Ich wünsche unseren Badegästen und unserer Jugend viel Freude mit dem neuen Sprungturm!

Reparatur Gemeindewasserleitung Heuriesenquelle
Das Herzstück unserer Gemeindewasserversorgungsanlage, die Ableitung der Heuriesenquelle, wurde bei den Unwettern im Spätherbst 2019 durch eine massive Hangrutschung zerstört. Die Kosten für die Wiederherstellung der Leitung beliefen sich auf rund 110.000 Euro. Mittlerweile ist die Sanierung abgeschlossen und die Versorgung unserer Bevölkerung mit lebenswichtigem Trinkwasser ist wieder uneingeschränkt sichergestellt.

Ich wünsche allen Greifenburgerinnen und Greifenburgern, aber auch allen Urlaubsgästen in unserer Gemeinde einen schönen und erholsamen, vor allem aber einen gesunden Sommer!

Herzlichst,
Ihr Bürgermeister Brandner Sepp

1268 MARKT greifenburg

Plan Friedhof Greifenburg

Klosterbad Waisach
Mental Health Center • Carinthia

Einladung zur Projektpräsentation

am Donnerstag, 9. Juli 2020 – 19.00 Uhr – Kultursaal Greifenburg

Wasserkapelle | Mineralquelle | Tuffsteingalerie | Kräuterschule | Mental-Vital-Akademie | Spa & Wellness

Nordwest-Ansicht

Atrium (Klosterhof) Südwest-Ansicht

Liebe Gemeindebürger*innen,

seit 2013 arbeitet ein Projektteam des gebürtigen Bergers Dr. Wilfried Seywald an der Reaktivierung des alten Hieronymitanerklosters (Hospiz) in Waisach. Geplant ist, den alten Tuffsteinbau aus dem Jahre 1746 in ein modernes Gesundheits- und Weiterbildungszentrum für Traditionelle Europäische Medizin (TEM) mit 60 Zimmern, Seminar- und Therapieräumen, Restaurant, Wellness und Klosterladen zu verwandeln. Dafür braucht es die Zustimmung und Unterstützung aller Bürgerinnen.

Ziele Klosterbad Waisach
Einkehr und mentale Stärke durch TEM

Waisach Erlebniswelten
Wasser | Kräuter | Tuffstein

Zielgruppen
Gesunde Egoisten | Moderne Asketen
Menschen auf Sinnsuche
Bildungshungrige

Therapieangebote
Persönlichkeitsbildung | Ernährungsberatung
Gesundheitsbildung | Sport und Bewegung
Wasser- und Kräuterkuren | TEM

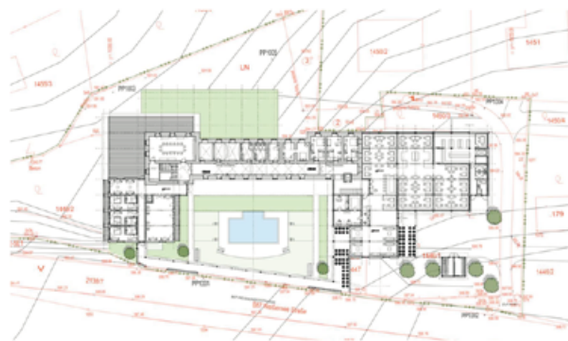

Wir freuen uns auf Ihr Kommen,
Dr. Wilfried Seywald** und **Bgm. Sepp Brandner

Kontakt:
Dr. Wilfried Seywald | wilfried@seywald.at |
+43-699-18114006 | www.osh.at

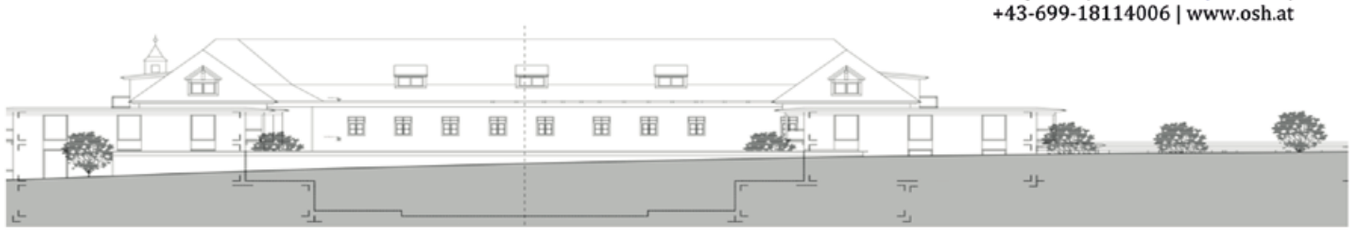

Miele
CENTER OLSACHER
www.mielecenter.at
Ihr Miele Center in Villach und Spittal
KUNDENDIENST • VERKAUF • ERSATZTEILE
BESUCHEN SIE UNSEREN ONLINE-SHOP
Villach 04242-340 00 • Spittal 04762-420 00

„AusBildung bis 18“ – Wer mehr kann ist besser dran!

Was bedeutet „Ausbildungspflicht bis 18“? Mit der „AusBildung bis 18“ verfolgt die Bundesregierung das Ziel, Jugendliche noch besser auf die Anforderungen der Zukunft vorzubereiten. Das Ausbildungspflichtgesetz als Kern der Initiative „AusBildung bis 18“ gilt für alle Jugendlichen ab Erfüllung der Schulpflicht bis zum 18. Geburtstag.

Welche Rolle haben die Eltern? Ein wichtiger Beitrag der Eltern zur „AusBildung bis 18“ ist, das Bewusstsein für den Wert einer Ausbildung zu stärken. Sind die nächsten Schritte nach der 9. Schulstufe noch nicht klar oder hat der/die Jugendliche eine Ausbildung oder Schule abgebrochen, dann bietet die Koordinierungsstelle Unterstützung an.

Welche Unterstützung gibt es? Die Koordinierungsstelle sorgt dafür, dass Jugendliche die erforderliche Hilfestellung erhalten. Dabei geht es vor allem um die Interessen und Talente der Jugendlichen und um die Suche nach einem passenden Unterstützungsangebot. Bei Bedarf leiten wir auch gerne zum Jugendcoaching in der jeweiligen Region weiter.

Wie kann das Jugendcoaching in der Corona-Krise unterstützen? Die aktuelle Situation stellt viele Jugendliche schulisch als auch psychisch vor große Herausforderungen. Das Jugendcoaching unterstützt auch in dieser schwierigen Situation kostenlos und hilft den Jugendlichen, die nächsten Schritte zu planen. Es ist gerade jetzt wichtig, sich darauf vorzubereiten und sich beruflich zu orientieren!

Kontaktdaten: Haben Sie allgemeine oder persönliche Fragen zur „AusBildung bis 18“, dann wenden Sie sich bitte an die Koordinierungsstelle. Wir helfen Ihnen gerne weiter.
Tel: 0800 700118, kostenlos aus ganz Österreich,
Mo - Do 09:00-16:00 Uhr, Fr 09:00-12:00 Uhr,
E-Mail: info@kost-kaernten.at, www.kost-kaernten.at
Weitere Informationen zur Ausbildungspflicht:
www.ausbildungbis18.at
Informationen zum Netzwerk Berufliche Assistenz (=NEBA):
www.neba.at

Der Theaterwagen der Komödienspiele Porcia kommt nach Greifenburg!

05. August 2020, 20:00 Uhr
Waldfestgelände
Die Marktgemeinde Greifenburg lädt herzlich ein zur Aufführung der Komödie
„DAME KOBOLD“
PEDRO CALDERÓN DE LA BARCA

Zwei Zimmer, zwei Welten. Lebensräume zweier sich fremder Menschen, getrennt durch eine scheinbar unüberwindliche Wand. Diese aber, richtig benutzt und mit dem rechten Schlüssel geöffnet, ist eine heimliche Drehtür, welche der klugen Benutzerin neue Möglichkeiten eröffnet. Wenn sie, die Eingesperrte, mit Hilfe ihrer klugen Freundin – und befreundete Frauen sind unschlagbar – genügend Mut, Erfindungsgabe und Humor hat, wird sie den Dreh zum Leben finden.

Für viele Männer sind Frauen, die ihr Leben in die Hand nehmen, sofort unheimlich, ja geradezu Kobolde, von denen man nie weiß, welchen Schabernack sie treiben. Ach, die beiden Traummänner haben es nicht leicht, ihren Lieben gerecht zu werden – bei so raffinierten Frauen! Die Geschichte eines weisen Narren und zwei geisterhaft schöne Liebesgeschichten, die uns zeigen, dass, wenn wir den richtigen Dreh gefunden haben, das Leben unheimlich spannend, überraschend und beglückend sein kann.

THEATER WAGEN PORCIA

Eintritt: freiwillige Spende!

Raiffeisenbank Oberdrautal-Weissensee
#meiLieblingsbank
#mei Lieblingsbank
+43 4712 8131
raiffeisenbank@oberdrautal-weissensee.at

Tierschutz

Sehr geehrte Gemeindebürgerinnen!
Sehr geehrte Gemeindebürger!

Als Tierschutzombudsfrau des Landes Kärnten möchte ich Ihnen einige wichtige Bestimmungen rund um die Tierhaltung näherbringen. Rechtliche Grundlage bildet das Tierschutzgesetz und seine Verordnungen. Ziel dieses Bundesgesetzes ist der Schutz des Lebens und des Wohlbefindens der Tiere aus der besonderen Verantwortung des Menschen für das Tier als Mitgeschöpf:

- Unter Tierquälerei fällt u.a. der Besitz von Stachelhalsbändern, Korallenhalsbändern oder elektrisierenden oder chemischen Dressurgeräten. Bei der Ausbildung von Hunden sind Methoden der positiven Motivation zu bevorzugen! Tierschutzqualifizierte Hundetrainer helfen bei einer modernen und gewaltfreien Hundeerziehung
- Das Züchten, Importieren, Erwerben, Vermitteln, Weitergeben oder Ausstellen von Tieren mit Qualzuchtmerkmalen ist Tierquälerei, z.B. ist ein schnarchender kurzschnäuziger Hund nicht süß, sondern krank!
- Das Aussetzen oder Verlassen von Heim-, Haustieren oder nicht heimischen Wildtieren ist Tierquälerei
- Das Aussetzen eines in der Gefangenschaft gezüchteten Wildtieres, das zum Zeitpunkt des Aussetzens in freier Natur nicht überlebensfähig ist, ist Tierquälerei
- Verbotene Eingriffe sind z.B. das Kupieren der Ohren und des Schwanzes bei Hunden, ebenso das Durchtrennen der Stimmbänder - ständiges, leidiges, Hundegebell kann durch Training mit positiver Verstärkung behoben werden
- Das Inverkehrbringen (auch via Internet) von Tieren ist nur im Rahmen von bewilligten Haltungen oder gemeldeten Züchtern gestattet. Für individuell bestimmte, über sechs Monate alte, Hunde muss über mind. vier Monate eine Heimtierdatenbankeintragung vorhanden sein
- Zucht im Sinne des Tierschutzgesetzes ist jede Fortpflanzung von Tieren unter Verantwortung des Halters durch a) gemeinsames Halten geschlechtsreifer Tiere verschiedenen Geschlechts oder b) gezielte oder nicht verhinderte Anpaarung oder c) das Heranziehen eines bestimmten Tieres zum Decken oder d) durch Anwendung von Techniken der Reproduktionsmedizin
- Eine Person, die ein Tier erkennbar verletzt oder in Gefahr gebracht hat, muss diesem Tier helfen oder eine solche Hilfeleistung veranlassen
- Kranke oder verletzte Tiere müssen unverzüglich ordnungsgemäß, erforderlichenfalls durch einen Tierarzt, versorgt werden
- Eine dauernde Anbindehaltung ist verboten
- Eine vorübergehende Anbindehaltung von Hunden und Wildtieren ist verboten
- Hunde müssen täglich ausreichend Auslauf und Sozialkontakt zu Menschen haben
- Tiere dürfen, nach der Straßenverkehrsordnung, nicht an Fahrzeugen angehängt werden oder während der Fahrt an der Leine gehalten werden
- Hunde müssen für eine Haltung im Freien befähigt sein, sie benötigen eine geeignete Schutzhütte und außerhalb davon einen witterungsgeschützten, schattigen und wärmegedämmten Liegeplatz
- Der Aufenthaltsbereich des Tieres ist sauber zu halten
- Freigängerkatzen müssen kastriert werden. Unkastrierte Katzen müssen bei der Bezirkshauptmannschaft als Zuchtkatzen gemeldet sein und in der Heimtierdatenbank eingetragen sein
- Alle Hunde und Zuchtkatzen müssen gechipt und in der österreichischen Heimtierdatenbank auf ihren Halter registriert sein, als Nachweis gilt die aktuelle Registrierungsnummer
- Bei bestehenden Tierrassen, bei denen Qualzuchtmerkmale auftreten, müssen Maßnahmen gegen das Auftreten von Qualzuchtmerkmalen schriftlich dokumentiert und bei der Anmeldung der Zucht der Behörde vorgelegt werden
- Auf www.fundtiere-kaernten.at können entlaufene Tiere gesucht werden
- Die Haltung von Wildtieren mit besonderen Ansprüchen muss bei der Bezirkshauptmannschaft angezeigt werden, Vorsicht - manche Wildtiere haben eine sehr hohe Lebenserwartung!
- Für die Verwendung von Tieren bei Veranstaltungen muss, mindestens 6 Wochen vorher, ein Antrag bei der Bezirkshauptmannschaft gestellt werden
- Die Haltung von Tieren im Rahmen wirtschaftlicher Tätigkeiten oder zur Zucht oder zum Verkauf ist bei der Bezirkshauptmannschaft bewilligungs- bzw. meldepflichtig
- Rituelle Schlachtungen dürfen nur in einer dafür eingerichteten und von der Behörde dafür zugelassenen Schlachtanlage durchgeführt werden

Verstöße gegen das Tierschutzgesetz und seine Verordnungen werden mit bis zu 7500 Euro bestraft und Tierhalteverbote können ausgesprochen werden!

Bei Fragen oder Mitteilungen stehe ich gerne zur Verfügung!
Tierschutzombudsfrau Mag. Dr. Jutta Wagner
AMT DER KÄRNTNER LANDESREGIERUNG
Abteilung 5 Gesundheit und Pflege
Kirchengasse 43, 9020 Klagenfurt
Telefon: 05 0536 3700 oder 0664 80 536 37000

Auf Kärntens Bäuerinnen und Bauern ist Verlass!

In der Corona-Krise haben wir alle gesehen, wie wichtig die kontinuierliche Versorgung mit hochwertigen Lebensmitteln ist. Kärntens bäuerliche Betriebe stellen diese auch in Krisenzeiten sicher. Dafür ein großes DANKESCHÖN an alle Bäuerinnen und Bauern!

Dass diese Versorgung und Leistungen wie die Pflege der schönen Landschaft auch in Zukunft sichergestellt sind, dazu können wir alle beitragen. Kaufen wir regional – bei unseren bäuerlichen Betrieben. Auch in Ihrer Gemeinde können Sie hochwertige, schmackhafte Produkte direkt ab Hof kaufen. Nutzen Sie diese Möglichkeit, stärken Sie die lokalen Wirtschaftskreisläufe und profitieren Sie selbst von bester Qualität.

Eine Information der
Landwirtschaftskammer Kärnten

Geschenk für die Krabbelgruppe Dellach/ Drau: RC Oberdrautal-Weissensee baute Sandkiste auf

Der Rotary–Club Oberdrautal-Weissensee war auch in diesem Jahr karitativ in der Region tätig. So haben beispielsweise einige Mitglieder noch vor den Ausgangsbeschränkungen für die Krabbelgruppe in Dellach/Drau eine Sandkiste aufgestellt. „Hoffentlich können die Kinder schon bald wieder draußen herumtoben und die Sandkiste benutzen“, so der Initiator des Projektes, Helmuth Kubin.
„Der Rotary Club Oberdrautal-Weissensee konnte in den vergangenen Jahren mehr als 10.000 Euro an Spenden übergeben“, berichtet RC-Präsident Anton Ebenberger. Die Empfehlungen des Rotary Clubs in der jetzigen Zeit sind, unbedingt alle Handlungsanweisungen einzuhalten. Man freut sich schon auf die Zeit, wo die Meetings wieder stattfinden können. Im Juli und im August finden die Treffen jeweils am Donnerstag um 19:00 Uhr im Weißenseehaus statt, in den Wintermonaten tagt man beim Gasthof Leitner in Greifenburg.

Rückfragen: Präsident Toni Ebenberger
rcodrautal@rotary.at, Tel: 0664 4426290

Beim RC Oberdrautal-Weissensee gibt es viele helfende Hände wie zum Beispiel beim Aufbau der Sandkiste für die Krabbelgruppe Dellach/Drau – dieses Projekte konnte noch vor den Ausgangsbeschränkungen abgewickelt werden

© RC Oberdrautal-Weissensee (2)

Bald können sich die Kinder der Krabbelgruppe Dellach in der neuen Sandkiste vergnügen - Hans Peter Lindner, Anton Ebenberger, Johanna Kanzian, Helmuth Kubin, Emila Kloss, Hans Hecher, Frank Kloss, Julia Ortner (v. li.) bei der fertig aufgebauten Sandkiste

Laurentius Apotheke
NATURHEILKUNDE • KOSMETIK • GESCHENKARTIKEL
Das Team der Laurentius Apotheke
berät Sie gerne und freut sich auf Ihren Besuch!
Mag. pharm. Heide Plunger 9761 Greifenburg, Bahnhofstraße 63
T: 04712/288 • F: 04712/288-16 • E: info@laurentius-apotheke.at
Montag bis Freitag 7.30-12.30 & 15-18 Uhr | Samstag 8-12 Uhr

Trachtenkapelle Greifenburg

Liebe Greifenburgerinnen und Greifenburger, geschätzte Mitbürger!
Das Jahr 2020 begann für die Trachtenkapelle Greifenburg gleich mit zwei Höhepunkten. Am 3. Jänner fanden sich die Mitglieder zu einer geselligen und produktiven Jahreshauptversammlung ein, bei welcher heuer auch Neuwahlen des Vorstandes stattfanden.

Sportlich ging es weiter mit dem alljährlichen Eisstockturnier in Bruggen am 5. Jänner, bei dem unsere Gruppe den beachtlichen 10. Platz belegte. Nach einer kurzen Pause um die Feiertage zu Jahresbeginn stürzten wir uns dann eifrig in die Proben für das Frühjahrskonzert 2020. Auch die Jugendkapelle probte jede Woche für ihren geplanten und vorerst letzten Auftritt beim Frühjahrskonzert, somit waren die Wochenenden immer gut ausgefüllt. Am 18. Februar 2020 freuten wir uns über unsere erste Ausrückung zum 80. Geburtstag unseres langjährigen und hochgeschätzten Mitglieds Erich Erlacher. Auch die unten angeführten Neuzugänge unserer Kapelle meisterten ihren ersten Auftritt mit Bravour. Ohne Pause ging es weiter und am Samstag, den 22. Februar stand der Kinderfasching an. Unter dem Motto „Arche Noah“ sorgte die Kapelle nicht nur für die musikalische Umrahmung, sondern übernahm heuer auch den Ausschank und die Krapfenausgabe, sowie die kreative Dekoration des Kultursaales im Vorfeld.

Als dann im März die Corona-Pandemie mehr oder weniger das gesamte Land lahmlegte, waren wir natürlich auch davon betroffen. Zunächst mussten die Proben abgesagt werden und letztendlich leider auch das allseits beliebte Frühjahrskonzert. Doch als echte Musiker sind wir unserer Leidenschaft natürlich auch zu Hause nachgegangen. Ein Ansporn dafür war unter anderem die wöchentlich ausgestrahlte Blasmusikprobe von Radio Kärnten. Vorerst sind leider auch keine weiteren Proben möglich und für die heurige Saison wohl auch nur sehr begrenzte Auftritte. Wir freuen uns natürlich trotzdem über die geschätzte Unterstützung aus der Bevölkerung gerade in Zeiten wie diesen. Wir wünschen Ihnen allen viel Gesundheit und freuen uns auf ein baldiges Wiedersehen.

Die Trachtenkapelle Greifenburg freut sich sehr, Ihnen folgende Neuzugänge vorzustellen:
Melina Wilscher, Sarah Ebenberger, Alessa Wilscher, Anna Rauscher, Jonas Leitner, Raphael Baurecht, Elisa Oschlinger

Neues vom Tourismusverband Greifenburg

Im Frühling wurde unsere Mautmeile wieder durch Herrn Ernst Huber mit einigen Kunstwerken, einer Liege und Bänken erweitert. Die schönen Objekte finden bei unserer Bevölkerung großen Anklang und es freut uns, dass die Mautmeile von Alt und Jung so gut besucht wird.

Wenn es das Budget zulässt, werden in Zukunft noch weitere Fitnessgeräte angeschafft.
An der Draubrücke befindet sich der Anlegeplatz der Paddler, die sich nun auch über Sitzgelegenheiten aus Stein und einer Feuerschale zum Grillen erfreuen können.
Diese wurde von Hrn. Ernst Huber gesponsert und wir bedanken uns nochmals auf diesem Wege recht herzlich bei ihm.
Auch die Sanierung des Wassererlebnisweges und der Wanderwege, die leider wieder durch Unwetter in Mitleidenschaft gezogen wurden, hat Ernst Huber übernommen. Zur Zeit sind wir in der Endphase der Erstellung des Ortsplanes, welcher dieses Jahr auch in digitalisierter Form präsentiert wird.

Von der ehemaligen Wirtegemeinschaft wurde uns ein Scheck in Höhe von € 1.000 übergeben, für den wir uns nachträglich nochmals recht herzlich bedanken möchten. Der Betrag wurde bereits in die Anschaffung der Objekte für die Mautmeile investiert.
Die Sommersaison wird für unsere Tourismusbetriebe sicherlich eine große Herausforderung. Zeiten der Veränderung sind Zeiten des Lernens und der Weiterentwicklung. Schauen wir also positiv nach vorne und denken darüber nach, was wir unseren Gästen Gutes tun können, wenn sie zu uns kommen.
Wenn der Wettergott mitspielt, sind wir sehr zuversichtlich, dass wir am Ende des Jahres doch noch eine zufriedenstellende Buchungslage verzeichnen können.

Wir wünschen unseren Tourismusbetrieben viel Erfolg und Zuversicht für die kommende Saison.
Den Greifenburgerinnen und Greifenburgern wünschen wir einen schönen Sommer, den wir hoffentlich bald wieder in gewohnter Normalität genießen können.
Für den TVB Obfrau ***Bettina Zippo***

Praxisvorstellung

ERGO THERAPIE
Silvia Taurer

Silvia Taurer, BSc
Mit 08.06.2020 habe ich meine freiberufliche Tätigkeit als Ergotherapeutin in der Praxis Auenweg in Spittal aufgenommen. Zusätzlich biete ich Hausbesuche in Oberkärnten und Osttirol an. Ein weiterer Praxisstandort in Greifenburg und eine Zusammenarbeit mit dem Kindergarten Greifenburg und dem Verein BBS ist derzeit in Planung.
Terminvereinbarungen und weitere Infos gibt es unter Telefon 0677 63715083 und www.ergotherapie-taurer.at.

„Hurra, unser neues Klavier ist da!“

„Ein gutes Tier ist das Klavier und mit Recht erscheint uns das Klavier, wenn‘s schön poliert, als Zimmerzier. Ob‘s außerdem Genuss verschafft, bleibt hin und wieder zweifelhaft.“
(Wilhelm Busch)

In unserem Jubiläumsjahr „50 Jahre Musikschulen des Landes Kärnten“ konnten wir uns gleich zweimal freuen. Zum einen war es ein Jubiläumsjahr und zum anderen bekamen wir einen neuen Konzertflügel. Nach fast vierzig Jahren wurde das alte Klavier (Modell Bechstein, Baujahr 1904) eingetauscht. Zur Gründung der Musikschule Oberes Drautal beschenkte das damalige Kärntner Landeskonservatorium die Institution mit diesem gebrauchten Instrument. Der Flügel wurde renoviert und hat in den Jahrzehnten viele SchülerInnen durch den Musikschulunterricht begleitet.

Unser neuer Saalflügel ist ein deutsches Fabrikat der Firma Seiler (gegründet 1849 in Liegnitz, Polen) mit einer Länge von 186 cm. Allein der Mechanikaufbau besteht aus rund 6.000 Teilen Holz, Metall, Leder und Filz.

„Es ist die Suche nach der Seele, nach dem besonderen Klang, die uns motiviert, unsere Flügel und Pianos mit unserer ganzen gesammelten Erfahrung, mit ungebrochenem Pioniergeist, großer Leidenschaft und einer Perfektion bis ins Detail immer wieder neu und weiter zu entwickeln.“
Steffen Seiler (1923 – 1998)

Gebührend eingeweiht wurde der Flügel mit einem Konzert unter dem Motto „Künstler helfen Künstlern“. Gemeinsames Musizieren unter SchülerInnen und Lehrpersonen stand dabei im Mittelpunkt. Das neue Instrument kam bei diversen Soli, Ensemblestücken aber auch als Hauptinstrument zum Einsatz. Zudem fungierte es als Begleitung im eigens für das Konzert zusammengestellten Varietéorchester. Wir sind sehr erfreut über unseren neuen Juwel und möchten uns auf diesem Weg bei den Vertretern der Gemeinden Steinfeld, Greifenburg, Weißensee, Berg im Drautal, Dellach/Drau, Irschen, und Oberdrauburg bedanken.
Direktor Paul Moser

THL TISCHLEREI HOLZDESIGN LINDNER GmbH
9754 Steinfeld • Josef-Fräß-Ehrfeld-Str. 18g • Tel.: 04717/63 00 • office@lindner-tischler.at
actual
„Fühlbare Werte, sichtbare Ansprüche“

Ergonomisches Wohnen
Hotellerie und Gastronomie
Möbel aus Zirbenholz

Der Modellflug Club Greifenburg fliegt in die Saison 2020!

Wie vielleicht einige schon durch unseren neuen Facebook-Auftritt bemerkt haben, hat sich bei den Modellfliegern einiges getan.
Seit Ende letzten Jahres sind wir im Vereinsregister eingetragen und auch Mitglied beim Österr. Aeroclub, der unsere Interessensvertretung in allen „fliegerischen“ Angelegenheiten ist. Die heutigen Anforderungen zum sicheren Betrieb eines Modellflugplatzes machten diese Schritte nötig.

Thomas Nußbaumer aus Dellach hat die Aufgaben unseres Langzeit-Obmannes Fritz Zmölnig übernommen, bei dem wir uns an dieser Stelle nochmals ganz herzlich dafür bedanken wollen. Fritz steht uns auch weiterhin als Obmann Stv. zur Verfügung. Die Kassa wird von Georg Kranabetter aus Berg geführt und Marco Nußbaumer aus Greifenburg übt die Funktion des Schriftführers aus.

Unsere Mitglieder, aktuell 33, kommen hauptsächlich aus dem Oberen Drautal zwischen Steinfeld und Zwickenberg aber auch aus Salzburg und Wien.

Auch wenn derzeit durch die fehlenden Gäste nicht ganz so viel Flugbetrieb herrscht, sorgen die Mitglieder des MFC immer für perfekte Bedingungen am Platz und würden sich freuen auch Dich einmal begrüßen zu dürfen. Übrigens, wir freuen uns immer über neue Mitglieder!

MIKULAN GmbH

Heizöle ◆ Diesel ◆ Pellets

COVID19 – unser Kindergarten schickt ein Lächeln!

Die Kinder unseres Kindergartens, welche auch in Zeiten von Covid19 die Betreuung durch unsere Kindergartenpädagoginnen benötigt haben, schicken selbst gemalte und gebastelte Bilder an die Bewohner des Seniorenheimes Haus Steinfeld.
Somit konnte unser Kindergarten ein wenig Licht und Wärme an die Bewohner des Hauses Steinfeld schicken, welche ja wegen des Besuchsverbotes quasi von der Außenwelt abgeschnitten waren.
Die Mama von Leonie überbrachte die Bilder – ein herzliches Dankeschön dafür!

- Planung & Projektentwicklung
- Hoch- und Tiefbau
- Erdbau
- Baustoffe
- Schlüsselfertiges Massivhaus
- Sanierung
- Sand und Kies
- Transportbeton

WINKLERBAU

Bahnhofstraße 265 . 9761 Greifenburg . Tel. +43 (0)4712 248
office@winklerbau.at . www.winklerbau.at

Wer sorgt für Ihre Angelegenheiten, wenn Sie es selbst nicht mehr können?

Wenn eine erwachsene Person sich selbst nicht vertreten kann, sei es aufgrund einer psychischen Krankheit oder einer vergleichbaren Beeinträchtigung, und wurde auch nicht zeitgerecht eine Vorsorgevollmacht errichtet, so kann ein sogenannter „nächster Angehöriger" die Registrierung einer „Gesetzlichen Erwachsenenvertretung" veranlassen. Diese Registrierung wird beim Notar im „Österreichischen Zentralen Vertretungsverzeichnis" der Österreichischen Notariatskammer vorgenommen. Voraussetzung ist, dass ein Arzt, der hierzu befugt ist, festgestellt hat, dass die betreffende erwachsene Person sich selbst in bestimmten Angelegenheiten nicht vertreten kann. Hierüber wird eine Bestätigung ausgestellt. Zum Kreis der „nächsten Angehörigen" gehören: Eltern, Großeltern, volljährige Kinder, volljährige Enkelkinder, Geschwister, Nichten/Neffen, Ehegatten, eingetragene Partner, Lebensgefährten, wenn sie seit drei Jahren im gemeinsamen Haushalt leben und Personen, die in einer zuvor errichteten Erwachsenenvertreter-Verfügung genannt sind. Diese gesetzliche Erwachsenenvertretung ist nach Registrierung für drei Jahre gültig und muss danach – bei Bedarf – erneuert werden. Die Vertretung ist weiters nicht umfassend, sondern nur für einen bestimmten Wirkungsbereich. Hierzu gehören die überlicherweise notwendigsten Tätigkeiten, wie z.B. Verwaltung von Vermögen, Rechtsgeschäfte zur Deckung des Pflege- und Betreuungsbedarfs, Entscheidung über medizinische Behandlungen, Abschluss von Heimverträgen, und andere. Lassen Sie sich hierzu von Ihrem Notar beraten! Die erste Rechtsauskunft ist kostenlos!

T +43 4712 823 29 | M +43 664 166 56 24
E kanzlei@notariat-voelkerer.at
Hauptstraße 58/1 | 9761 Greifenburg

ÖFFENTLICHE NOTARIN
Mag.iur. CHRISTINE VÖLKERER

Dorfservice aktuell

Baby- und Kleinkindernachmittage
Auch unsere Kleinsten sind von der Thematik rund ums Corona Virus betroffen. So hat das letzte Treffen der Eltern-Kind Gruppe im März stattgefunden. Doch es gibt ja hoffentlich im Oktober wieder die Möglichkeit zum Zusammenkommen, für Erfahrungsaustausch und zu gemütlichen Spielen. Wir freuen uns schon drauf!

Dorfservice Laden für Kinder und Jugendliche
Unser Dorfserviceladen ist seit 08.05.2020 wieder jeden 1. und 3. Freitag im Monat von 13:00 – 16:00 Uhr in der Volkschule Berg im Drautal geöffnet.

Reges Bringen und Nehmen – ganz im Sinne der Nachhaltigkeit!
WAS kann abgegeben und mitgenommen werden?
- o Kinderbekleidung (Größe 50 – 176)
- o Schuhe für Kinder und Jugendliche
- o Sport- und Freizeitartikel/-geräte
- o Baby-, Kinderspielzeug/Kinderbücher/Spiele. Bitte keine Stofftiere!

Wir freuen uns, wenn Sie unser Angebot mit einem Wertschätzungsbeitrag unterstützen!

BITTE BEACHTEN: Wir können nur gewaschene, funktionsfähige und qualitativ hochwertige Waren entgegennehmen!
Sie sind herzlich eingeladen, den Dorfservice-Laden auch weiterhin so aktiv zu nutzen!

Glücksmomente von Dorfservice
Gerade in Zeiten des „Abstand haltens“ und „Daham bleibens“ war und ist es für uns im Dorfservice wichtig, mit unseren ehrenamtlichen MitarbeiterInnen und unseren KlientInnen in Kontakt zu bleiben. So wurde von Dorfservice Mitarbeiterin Elke Binder in den letzten Wochen viel telefoniert und auch immer wieder mit einem Botengang (Einkäufe, Medikamentenlieferungen etc.) ausgeholfen.

Besonders viel Freude hat ein süßer Dorfservicegruß mit Keksen und einer herzlichen Botschaft zu unseren Klienten nach Hause gebracht. Herzlichen Dank an Dich, liebe Elke, für die Aktion.
Einen ebenso herzlichen Dank für die netten Worte und guten Wünsche, die von Ihnen, liebe Dorfservice NutzerInnen, zurückgekommen sind.

Wir vom Dorfservice sind gemeinsam für Sie da und so werden wir auch diese Zeit meistern und gemeinsam „gsund bleibn“.

Die Telefonnummer für Ihre Anfragen: 0650 / 99 22 250
Elke Binder ist für Sie von Montag bis Freitag zwischen 8:00 und 12:00 Uhr erreichbar.

Neues aus der Volksschule

Diesmal stimmt unsere Überschrift wirklich, alles ist neu, ungewohnt, irgendwie unwirklich.
Das Virus hat uns fest im Griff und bestimmt unseren schulischen Alltag mit Homeschooling, digitalem Lernen, nur halb besetzten Klassen, Unterricht in Schichtmodellen, Hygienemaßnahmen, Mund-Nasen-Masken, Abstandsregelungen,…
Die letzten Wochen und Monate haben aber gezeigt, unsere Kinder, Eltern und LehrerInnen sind mit Abstand die Coolsten und das im wahrsten Sinne des Wortes!

Mit welchem Engagement zu Hause und in der Schule gearbeitet wurde und wird und wie die Vorgaben umgesetzt wurden, hat uns alle überrascht!
Ein paar Beispiele für diesen Fleiß durften wir auf den Greifenburger Plakatwänden präsentieren.

Auf diesem Weg möchten wir uns noch einmal bei allen bedanken, die uns in dieser Zeit behilflich waren! Mit der Hoffnung, im Herbst wieder in die alte Normalität zurück zu kommen, wünschen wir schöne und erholsame Ferien!
Das Team der VS Greifenburg

Der Schutz unseres Planeten ist uns allen ein Herzensanliegen.
Deshalb wird Ihre Gemeindezeitung ausschließlich mit **CO_2-frei** gewonnener Energie aus **100 Prozent heimischer Wasserkraft** hergestellt.

SV Greifenburg

Liebe Greifenburgerinnen, liebe Greifenburger, liebe Unterstützer und Mitglieder, liebe Sportsfreunde.

Die vergangenen Wochen und Monate stellten alle Bereiche unseres Lebens vor neue Herausforderungen. Auch der Sportverein Greifenburg ist dadurch unmittelbar betroffen. Die Meisterschaften und der Trainingsbetrieb unserer Nachwuchs- und Kampfmannschaften wurden zuerst unterbrochen und dann gänzlich eingestellt. Alle Aktivitäten der Sektion Turnen mussten abgesagt werden. Trotz vieler dieser Widrigkeiten können wir einen reibungslosen Saisonstart in der Sektion Tennis vorweisen. Der Tennisplatz wurde von unseren Sportlern aufbereitet und instand gesetzt. Seit 9. Mai können beide Plätze, unter genauer Einhaltung der Covid-19-Regelung, wieder bespielt werden. Mit Saisonkarten, Blockangeboten oder Schnupperstunden (Einzelstunden) steht ein breites Spektrum für jeden Sportbegeisterten zur Verfügung. Erhältlich sind die Karten in der Pizzeria Bambini und im Fitnessstudio Körperimpuls. Einzelstunden können auch direkt in der Pizzeria bezahlt werden.

Immer aktuelle Informationen rund um die Themen Tennis, Fußball (möglicher Saisonstart) und Covid-19-Verordnungen findet ihr außerdem auf unserer Vereinshomepage (www.sv-greifenburg.at). Zusätzlich sind die Verordnungen an unseren Sportstätten noch einmal aufgeschlagen. Wir bitten um genaue Einhaltung und verweisen auf die Eigenverantwortung bei der Benützung der Anlagen.

Obwohl derzeit kein Spielbetrieb herrscht, wird unsere Sportanlage (Fußballplatz und Vereinsgebäude) durchgehend betreut und gewartet. Mit finanzieller Unterstützung seitens der Gemeinde und viel Eigeninitiative konnten wir die dringend notwendigen Arbeiten in den Kabinen und Feuchträumen durchführen und diese grundlegend erneuern und sanieren. Die Renovierungs- und Instandhaltungsarbeiten sind von großer Bedeutung um auf Dauer, vor allem unseren Nachwuchsmannschaften, einen üblichen Standard in allen Bereichen anbieten zu können. Mit solchen Maßnahmen hoffen wir auch in schwierigen Zeiten einen Beitrag für unsere Bevölkerung zu leisten. Wir bedanken uns auf diesem Wege bei all unseren Sponsoren und Förderern und bitten auch in Zukunft um eure Unterstützung, damit wir weiterhin unsere Angebote beibehalten können.

Bedanken möchten wir uns besonders bei jenen GreifenburgerInnen, die in Krisenzeiten unermüdlich für unser Wohl im Einsatz waren bzw. sind!
Bleiben Sie sportlich und gesund!

Für den Sportverein Greifenburg
Sebastian Steinwender

Informationen Tennis:
Saisonkarten: € 70,- / 10er-Block: € 30,-
Einzelstunden: € 3,- pro Person
Erhältlich: Fitnessstudio KörperImpuls und Pizzeria Bambini
Kontakt & Fragen: Michael Neuwirther – 0664 421 96 46

VERMESSUNGSKANZLEI

Dipl.-Ing. Harald ASSAM

Dipl.-Ing. Reinhold GÖRZER

INGENIEURKONSULENTEN FÜR VERMESSUNGSWESEN

9900 Lienz, Am Haidenhof 35
Tel.: 04852/64180, Fax: DW 4

9640 Kötschach-Mauthen, Rathaus 390
Tel.: 04715/24850

Schattseitner Sänger

Sehr geehrte GreifenburgerInnen
liebe Freunde der Schattseitner Sänger!

Am 5.Jänner hatten wir unsere Jahreshauptversammlung.
Anschließend haben wir mit den Proben begonnen, die wir mit dem Wochenendsingen am 7.3.-8.3.2020 bedingt durch die Corona-Krise beenden mussten.
Schade, denn wir haben heuer ganz wunderbare Lieder für die Ostermesse und unser Muttertagskonzert einstudiert. Es gibt heuer auch kein Kranzl- und auch kein Platzlsingen, auf welches wir uns sehr gefreut hätten.
So konnten wir auch auf Grund des Corona-Virus keine Begräbnisse musikalisch begleiten. Wir möchten aber auf diesem Weg allen, die einen lieben Menschen verloren haben, unser aufrichtiges und herzliches Mitgefühl aussprechen.

Da wir zurzeit noch nicht wissen, wie es mit den Veranstaltungen weiter geht, werden wir auch das Adventkonzert am12.12.2020 absagen.
Wir freuen uns wieder auf das nächste Jahr, wenn wir hoffentlich wieder unsere Auftritte abhalten können.

Mit einer Strophe aus dem Lied „Die Rose“ möchten wir ihnen alles Gute wünschen:
„Wenn du denkst, du bist verlassen, kein Weg führt aus der Nacht, fängst du an die Welt zu hassen, die andre glücklich macht. Doch vergiss nicht an dem Zweig dort, der im Schnee beinah erfror, blüht im Frühling eine Rose, so schön wie nie zuvor.“
Mit freundlichen Sängergrüßen
“Die Schattseitner“ Obmann ***Walter Pörnbacher***

Primar WALD und Oberärztin MUSIK

Singen in der Natur als Lebenselixier

Aufgrund der kritischen Covit-19-Zeit gilt es, sich mehr denn je Gedanken über die Stärkung des Immunsystems zu machen. Dabei helfen interessanter Weise in hohem Maße der Wald und das Singen. Wer einen Waldspaziergang macht unterstützt das Immunsystem, wer unter der Dusche singt ebenfalls. Musik, also harmonische Klänge, hat auf unser Leben stärkeren Einfluss, als bisher angenommen. Insbesondere Singen hat einen positiven Einfluss auf unser Wohlbefinden und auf unsere Gesundheit. Der Musikpsychologe Karl Adamek fasste nach vielen Studien, die Sänger mit Nichtsängern verglichen, zusammen: „Singen macht gesund, glücklich, schlau und sexy."

Auch in Krankenhäusern hat man die gesundheitsfördernde Wirkung des Singens erkannt, diese sind am Zertifikat „Singende Krankenhäuser" erkennbar. Dabei werden unter Anleitung einfache, eingängige Melodien mit kurzen, prägnanten Texten in Gemeinschaft gesungen. Die Parameter Schwingungen, bewusste Atmung sowie das Gemeinschaftserlebnis haben für das Befinden der Akteure eine positive Wirkung. Dazu kommt durch das öftere Wiederholen einer Strophe ein gewisser meditativer Charakter. Laut einer Studie wird durch Singen um fast 80% mehr Noradrenalin ausgeschüttet. Noradrenalin ist ein Botenstoff, der zu mehr Aktivität und Leistung motiviert. Auch Beta-Endorphin, das „Glückshormon" wird durch Singen in höherer Dosis freigesetzt.

Gesundheitszentrum Wald

Rein intuitiv fühlt sich ein Aufenthalt im Wald angenehm an. Spazieren sie deshalb so oft wie möglich in den Wald. Der Biologe Clemens Arvay sammelt internationale Forschungsergebnisse zur Wirkung des Waldes auf unsere Gesundheit. Er ist überzeugt: „Der Wald hilft uns gegen Depressionen, gegen psychische Stressbelastungen und Burnout."

Bei einem Waldspaziergang atmen wir Stoffe ein, mit denen Pflanzen untereinander Botschaften austauschen – sogenannte Terpene. Sie stärken unser Immunsystem. In Japan sind Waldbesuche sogar seit Jahren Teil der staatlichen Gesundheitsvorsorge. Der Begriff „Shinrin-yoku" bedeutet übersetzt „Waldbaden" und ist eine japanische Tradition. An japanischen Universitäten existiert sogar ein eigener Forschungszweig für „Waldmedizin".

Waldbaden und Singen in Golling und Greifenburg

Die Singleiter Johanna Kanzian und Hartmut Sedelmaier haben diese Erkenntnisse verbunden: Sobald es die Lage um das Corona-Virus erlaubt, wird wieder „Waldbaden" und „Heilsames Singen" angeboten. Jeden ersten Sonntag im Monat treffen wir uns in Golling/Salzach und jeden dritten Sonntag im Monat in Greifenburg bzw. am Weißensee in Kärnten. Wir gehen in den Wald, singen, bewegen uns in frischer Luft und picknicken gemeinsam.

Bis dahin gehen Sie entweder alleine in den Wald, oder mit allen die mit Ihnen unter einem Dach oder in einer Wohnung leben. Oder singen Sie in der Wohnung, im Garten oder am Balkon. Es ist gesund und lustig.

Tipps und Infos:

Johanna Kanzian und Hartmut Sedelmaier
www.feel-good.cc, info@feel-good.cc / Tel.: 0650 28 340 28
www.johanna-kanzian.at, info@johanna-kanzian.at /
Tel.: 0664 501 63 17

Hartmut Sedelmaier und Johanna Kanzian (v. links vorne) leiten einen Singkeis für heilsames Singen in Golling und in Greifenburg – Interessierte sind jederzeit willkommen; sobald es die Umstände wieder erlauben, treffen wir uns wieder zum gemeinsamen Waldbaden und Singen

Singen in der Natur hebt die Stimmung, macht glücklich und stärkt das Immunsystem

© Katharina Bossinger (2)

Gemeinsames Musizieren stärkt Selbstbewusstsein und soziale Kontakte

Musik und Terpene des Waldes für Wohlbefinden und Gesundheit

© Johanna Kanzian (2)

Aufklärungskampagne zur Vermeidung von Batterien im Restmüll

Dies ist, resultierend aus den Ergebnissen der Kärntner Abfallanalyse 2019 sowie der für 2018 errechneten Sammel-Quote für Gerätebatterien in Österreich, notwendig:

- In Kärnten landen jährlich rd. 80.000 kg Batterien im Hausmüll.
- Die Sammel-Quote für Geräte-Batterien in Österreich beträgt 45,7 % (lt. Elektroaltgeräte-Koordinierungsstelle, Tätigkeitsbericht 2018)
- In einer Tonne (1.000 kg) Restmüll befinden sich ca. 20 Batterien.
- In einer Tonne (1.000 kg) Restmüll befindet sich ca. 1 Lithium-Batterie.
- In einem Müllwagen befinden sich daher etwa 200 Batterien und 10 Lithium-Batterien
- Das Brandrisiko hat sich von 2016 bis 2020 verdoppelt
- Es kann von einer Verdreifachung des Risikos bis 2024 ausgegangen werden (Studie: Pomberger/Nigl, Montanuniversiät Leoben)
- Kurz: Noch immer werden zu viele Batterien und Akkus, aber auch Geräte, falsch entsorgt. Das bedeutet nicht nur verlorene Ressourcen, sondern auch Mehrkosten und, besonders bei Lithium-Energieträgern, erhebliche Sicherheitsrisiken (Brandgefahr, …).

Folgende Infomaßnahmen werden im Rahmen der Kampagne gesetzt:

- Montag, 25.5.2020: Schaltungen auf Rollingboards (56 Standorte)
- Dienstag, 26.5.2020: Vorstellung der Kampagne im Rahmen einer Pressekonferenz in Klagenfurt (11:30 Uhr)
- Mittwoch, 27.5.2020: Verteilung Mülltonnen-Aufkleber für Haushalte inkl. Inserat auf Titelseite der WOCHE kärntenweit (Auflage 233.000 Exemplare)
- Juni 2020: ORF-Radio Kärnten – 30 Werbespots jeweils am Morgen gesendet
- Inserat-Schaltungen in regionalen Medien
- Weiters erhalten wir Text- und Infobausteine für die Verwendung in den Gemeindezeitungen und leiten diese dann gerne weiter.

Die Kampagne wird gemeinsam von den Kärntner Abfallwirtschaftsverbänden mit der KEV organisiert, koordiniert und finanziert.

Abfallwirtschaftsverband Westkärnten
Kühwegboden 13, A-9620 Hermagor-Pressegger See
Tel.: +43 4282 2333 270, www.awvwestkaernten.at
www.facebook.com/awvwestkaernten/

Batterien und Akkus richtig entsorgen – kärntenweite Kampagne

Eine Gebrauchsanweisung, damit's nicht brenzlig wird!
Richtig verwendet, leben Batterien und Akkus sehr lange.

Mit Originalzubehör laden. Laden Sie alle Geräte nur mit Originalzubehör – mit dem fürs Modell bestimmten Ladegerät. So lassen sich Kurzschlüsse durch Überladungen vermeiden. Die Geräte sind aufeinander abgestimmt und erkennen den Ladezustand.

Sicher laden. Laden Sie alle Geräte nur auf einer schwer brennbaren Oberfläche – auf Keramik, Metall oder behandeltem Holz. Unter Aufsicht laden. Bleiben Sie beim Ladevorgang nach Möglichkeit in der Nähe. Vor allem beim Aufladen größerer Akkus, wie z.B. bei E-Bikes, können Sie so eine mögliche Überhitzung oder einen Brand rechtzeitig bemerken.

Auf Zimmertemperatur ausgerichtet. Geräte mit Akkus oder Batterien brauchen ein angenehmes Klima – im Freien den Schatten und in Räumen die Zimmertemperatur.

Wenn das Gerät zu heiß ist und raucht: Falls Sie ein Gerät in der Sonne, im Auto oder auf der Heizung liegen gelassen haben, es überhitzt ist und raucht: Suchen Sie sofort das Weite, denn der Rauch ist giftig! Und rufen Sie die Feuerwehr unter der Telefonnummer 122!

Wenn sich das Gerät verformt hat: Ist Ihr Gerät durch einen Sturz oder einen Stoß mechanisch beschädigt worden oder verformt, lassen Sie es überprüfen und erneuern Sie den Akku.

Richtig entsorgt, steckt in Batterien und Akkus noch so Einiges drin.

Nach dem Ableben – abgeben! Alte, kaputte Batterien und Akkus gehören abgegeben. Wenn problemlos möglich, nehmen Sie bitte die Batterien und Akkus aus dem Elektrogerät und kleben Sie die sichtbaren offenen Pole mit einem Klebeband ab, das vermeidet Kurzschlüsse.

Entsorgen und wiederverwerten! Lithium, Kobalt oder Nickel sind wichtige Rohstoffe, die aus Akkus und Batterien wiedergewonnen werden können. Dafür müssen sie aber im Altstoffsammelzentrum oder in Geschäften landen, die Akkus und Batterien verkaufen. Dort werden sie von fachmännischem Personal in ein Fass mit Sand gelegt und so als Gefahrenquelle unschädlich gemacht, um dann nachhaltig, ökologisch und ressourcenschonend verwertet zu werden.

ZIVILSCHUTZ VERBAND

Wichtige Sicherheits-Informationen

KÄRNTNER ZIVILSCHUTZVERBAND

NOTFALLBLATT

NOTRUFNUMMERN

Rasche Hilfe im Notfall

Feuerwehr	122
Polizei	133
Rettung	144
Ärztenotdienst	141
Bergrettung	140
Wasserrettung	130
Euro-Notruf	112
Vergiftungsnotruf	01-4064343

Bei jedem Notruf mitteilen:

WO wird Hilfe benötigt?

WAS ist passiert?

WIEVIELE Verletzte gibt es?

WER ruft an?

SIRENENSIGNALE

Schutz im Katastrophenfall

Warnung

3 Minuten gleichbleibender Dauerton

Radio oder Fernseher (ORF) einschalten, Gefahrenmeldungen und Verhaltensmaßnahmen beachten.

Alarm

1 Minute auf- und abschwellender Heulton

Schützende Bereiche bzw. Räumlichkeiten aufsuchen, über Radio oder TV (ORF) durchgegebene Verhaltensmaßnahmen befolgen.

Entwarnung

1 Minute gleichbleibender Dauerton

Weitere Hinweise über Radio oder Fernsehen (ORF) beachten.

BEI UNFÄLLEN

Absichern der Unfallstelle

Rettungskräfte alarmieren

Bergen und retten von Verletzten

Blutstillung, Wundversorgung

Bei Bewusstlosigkeit:
Freimachen und Freihalten der Atemwege
Stabile Seitenlagerung

Bei Atem- und Kreislaufstillstand:
Defibrillator zum Einsatz bringen
Herzdruckmassage und Beatmung 30:2

IM BRANDFALL

Alarmieren der Feuerwehr

Wenn Sie flüchten können:
Türen hinter sich schließen
Mitbewohner verständigen
Aufzug nicht benützen

Wenn Sie vom Brand eingeschlossen sind:
Türen zum Brandherd schließen
Türritzen abdichten
Fenster öffnen, rufen, winken

Entstehungsbrand bekämpfen

Weitere Informationen gibt es unter www.siz.cc/greifenburg

ZUHAUSE SCHMECKT'S AM BESTEN

UNSER LAGERHAUS

DIE KRAFT AM LAND

WAS SIE ESSEN, IST UNS NICHT „WURSCHT".

Daher finden Sie in unserem Genussland-Kärnten-Shop die besten Produkte aus Ihrer Nähe.

Genussland Kärnten – damit's nicht nur schmeckt, sondern damit Sie auch wissen, dass die Qualität stimmt.

Kärntnermilch

Kärntner Fleisch

HÖLZER

LAGERHAUS OBERDRAUTAL/WEISSENSEE – Ihr regionaler Nahversorger!

Bahnhofstraße 309, 9761 Greifenburg | Tel. 04712/81 88-104, Fax: DW 977 | lagerhaus.greifenburg@unser-lagerhaus.at

Lagerhaus | Haus & Gartenmarkt

www.lhg.at

HOLZBAU THALMANN ...alles aus Holz

HOLZBAU THALMANN
IHR ANSPRECHPARTNER FÜR ALLE ARBEITEN AN IHREM DACH

- ✔ Carports & Wintergärten
- ✔ Dachsanierungen
- ✔ Dachdecker- & Spenglerarbeiten
- ✔ Dachgeschossausbau
- ✔ Landwirtschaftliche Bauten
- ✔ Gartenhäuschen
- ✔ Seehütten & Badestege
- ✔ Holzhäuser & Almhütten

WIR PLANEN und BERATEN SIE GERNE!

HOLZBAU THALMANN
Berg 27, 9771 Berg/Drautal
Tel.: 04712/561 oder 0676/41 71 578
office@holzbau-thalmann.at
www.holzbau-thalmann.at

HOLZBAU THALMANN ...alles aus Holz

Die problematischen Zeiten stellen auch für uns eine Herausforderung dar. Wir freuen uns auf Ihren Besuch, mit und ohne Übernachtung.
Bitte Reservierung für Übernachtungen und Tagesgäste mit Gruppen ab 6 Personen nur per WhatsApp oder E-Mail.

+43 676 748 1172
feldnerhuette@gmx.eu

Wir kaufen und verarbeiten nur Fleisch aus biologischer Tierhaltung, vom Bio-Bauer aus der Region erworben. Unsere Grundlage beim Kochen ist , bei geeigneten Gerichten, immer eine ausgelassene frische Suppe aus Suppenfleisch, ebenfalls aus biologischer Tierhaltung vom regionalen Bio-Bauer.

Kaiserschmarren FH flambiert

Brettel-Jause FH

- Gartengestaltung vom Profi
- Saisonbepflanzungen
- Rollrasenverlegung u. v. m.

Maschinenring Spittal
T. 05 9060 213

Maschinenring
Die Profis vom Land